



**Cooperativa Sociale
di Lavoro e solidarietà**

BILANCIO SOCIALE

2020

Indice

1 Identità della cooperativa

- 1.1 La Storia
- 1.2 I Valori
- 1.3 La Missione
- 1.4 Il Governo
- 1.5 L'Organo di controllo
- 1.6 Processi di Partecipazione e di Gestione Democratica

2 Relazione Sociale

- 2.1 I Lavoratori
- 2.2 I livelli Contrattuali
- 2.3 I Soci
- 2.4 I Volontari
- 2.5 I Portatori di Interessi

3 Dimensione Economica

- 3.1 I Settori di Attività
- 3.2 I dati di Bilancio e alcuni indicatori

4 L'Azienda e l'ambiente

5 La Comunicazione

6 Prospettive future

7 Riferimenti Normativi del Bilancio Sociale

8 Conclusioni

1.0

La CSLS è una cooperativa sociale di tipo B, attiva dal 1992 con sede sociale e operativa in viale Italia 13 a Lainate (MI). La Cooperativa si occupa dell'inserimento lavorativo di disabili. Nell'anno 2020 le persone interessate o occupate direttamente nelle attività della cooperativa sono state: circa 40 volontari, 11 dipendenti abili, 13 dipendenti disabili e 30 disabili inseriti a vario titolo. I disabili provengono da 9 comuni della zona: Lainate, Rho, Pogliano, Arese, Cornaredo, Nerviano, Origgio e Saronno. Le attività lavorative svolte dalla Cooperativa riguardano i montaggi di apparecchiature meccaniche, elettromeccaniche, elettriche e il confezionamento di varie tipologie di cosmetici. Nell'anno sono state 21 le aziende che hanno commissionato lavori alla cooperativa. Il Bilancio di esercizio 2020 vede il valore della produzione a 518.762 euro e un utile di esercizio di 2.291 euro. Un forte calo rispetto al 2019 a causa del 19 che ha ridotto le commesse di lavoro.

1 Identità della cooperativa

1.1 La storia

La Cooperativa è stata costituita il 17 maggio 1991. La costituzione della Cooperativa è stata la conclusione del percorso che un'associazione di genitori Lainesi aveva intrapreso da diversi anni per individuare delle soluzioni ad alcune problematiche legate ai giovani disabili, tra le quali il loro inserimento nel mondo del lavoro.

Per questa problematica, dopo aver valutato con attenzione le varie opportunità offerte dalla legislazione allora vigente e aver visitato alcune cooperative di lavoro operative, l'associazione, su proposta del Presidente Guglielmo Pozzoli, decise che solo una cooperativa sociale di lavoro che avesse come unico scopo di dare un lavoro a persone disabili avrebbe potuto offrire un'opportunità d'impiego ai giovani disabili del territorio di Lainate.

Le difficoltà di avvio della cooperativa, come la disponibilità di un capannone per insediarsi, le lavorazioni da effettuare, una minima dotazione di capitale e un'iniziale collaborazione di persone abili furono fortunatamente superate, oltre che per la fattiva collaborazione degli aderenti alla associazione, con la subitanea e preziosa disponibilità del LIONS CLUB di Lainate che oltre a delle donazioni in denaro si attivò nel procurare presso i propri associati imprenditori i primi lavori, con lo straordinario impegno della Coop Italia di Lainate, che per due anni sostenne la cooperativa con un rilevante contributo in denaro e si impegnò a sostenerla economicamente per altri due anni in caso di bilancio negativo e con il formidabile impegno di tantissime volontarie e tanti volontari Lainesi, provenienti dalla Croce Rossa e dalle ACLI, che con il loro lavoro, di giorno, ma anche nelle ore serali, hanno consentito alla cooperativa di crescere, di consolidarsi economicamente, di diventare un'azienda affidabile per i committenti, in definitiva da un'utopia è diventata quella solida realtà che oggi è. Dal 1997 a seguito del DL 460 del 4-12-1997 è riconosciuta come ONLUS.

1.2 I valori

I valori di riferimento della cooperativa sono: la solidarietà, la mutualità, la democrazia, lo spirito comunitario, l'imprenditorialità, il legame con il territorio, un equilibrato rapporto con lo Stato e le istituzioni pubbliche, il riconoscimento della dignità delle persone, l'equilibrio delle responsabilità rispetto ai ruoli, il diritto al lavoro (art. 1, art. 4, art. 38 art.41 e art. 45 della Costituzione Italiana). Più specificatamente:

- La Centralità della persona, posta all'apice di una piramide che si sviluppa con una socialità progressiva: la persona, la mutualità interna, la solidarietà esterna, il territorio, la società civile. Tale centralità si realizza a tutti i livelli in cui la persona può trovarsi: socio, lavoratore, volontario, fornitore dei servizi, fruitore della cooperazione.

- L'Orientamento etico dell'impresa, finalizzato all'interesse generale, alla promozione umana, attraverso l'orientamento costante alla correttezza, all'onestà, all'integrità e alla trasparenza delle azioni e dei comportamenti e alla costante verifica della loro coerenza con le idee e i valori. (art. 4 dello statuto della cooperativa)

- La Visione di una imprenditorialità che consenta alla persona, associata in forma cooperativistica, di sentirsi portatrice di una cultura nuova e di valori economici compatibili, con l'ambiente e il sociale, sostenibili e condivisi. Questa visione richiede l'assunzione personale di responsabilità sia nell'attività imprenditoriale sia nella testimonianza di comportamenti coerenti con idee e valori.

- La Democrazia partecipativa attraverso un'organizzazione, un governo e una gestione delle scelte basata sulla partecipazione e il consenso.

- L'Etica della solidarietà come riferimento alle azioni e ai comportamenti dei singoli e delle organizzazioni e quale elemento di valutazione dell'attività imprenditoriale.

- Il Pluralismo e riconoscimento della diversità come risorsa attraverso il rispetto e la valorizzazione delle idee, delle esperienze individuali e collettive.

1.3 La missione

La cooperativa opera per realizzare reali condizioni per l'integrazione sociale delle persone svantaggiate, favorendo la crescita professionale e culturale dei propri lavoratori e dando continuità lavorativa alle migliori condizioni economiche: il tutto, attraverso il coinvolgimento dei soci, dei volontari e della comunità locale.

1.4 Il governo

L'organo di governo della cooperativa è il consiglio di amministrazione che viene eletto dall'assemblea dei soci ogni tre anni. Il CdA elegge al suo interno il presidente e il vicepresidente. L'ultimo rinnovo delle cariche sociali è avvenuto il 29/03/2018 ed è riportato nella tabella 1.

Il C.d.A. svolge la funzione di "Imprenditore Sociale" con tutte le responsabilità previste dal codice civile.

Gli amministratori non percepiscono compensi.

Nome e cognome	Carica	Altri dati
CANZI LIVIO	Presidente della Cooperativa	Socio Volontario
FRIGO BIANCA	Consigliere	Socio Volontario
CRIPPA ALDO DAVIDE	Consigliere e vicepresidente	Socio Dipendente
VOTO DOMENICO	Consigliere	Socio Volontario

FLOCCARI GIUSEPPE	Consigliere	Socio Volontario
FIORUCCI CLAUDIO	Consigliere	Socio Volontario

Tab. 1

1.5 L'organo di controllo

La cooperativa ha adottato con la riforma del diritto societario la formula "tipo SpA". Il revisore contabile è il Dr. Gianluca Muliari, che ha la responsabilità ai sensi di legge della verifica contabile della attività della cooperativa.

La cooperativa, come tutte le cooperative sociali, è sottoposta a revisione annuale obbligatoria che viene svolta dalla Legacoop. Tale revisione è stata svolta il 13/01/2021 con esito positivo accompagnato dal rilascio del relativo certificato di cooperativa sociale a mutualità prevalente e nulla c'è stato da segnalare alle autorità competenti.

1.6 Processi di partecipazione e di gestione democratica

Il CdA nel corso dell'anno, nonostante le condizioni legate al Covid 19, si è riunito con periodicità quasi mensile in modo informale e due volte in modo formale. La partecipazione dei Consiglieri, a meno di impedimenti per malattia, è sempre stata totalitaria. Il CdA, oltre a deliberare su gli specifici temi, come il Bilancio e altre questioni di sua competenza previste dallo statuto, ha operato con grande impegno nella ricerca di nuove commesse di lavoro, nell'organizzazione dei processi di produzione e nella ricerca di soluzioni ai vari problemi di ordine generale e anche familiari dei dipendenti disabili. I soci sono stati convocati per l'assemblea ordinaria, in distanza di sicurezza, per la discussione del bilancio. Nell'anno, causa Covid, non sono stati attuati incontri con i familiari dei dipendenti e con i volontari dell'associazione "Amici della Cooperativa".

2 Relazione sociale

2.1 I Lavoratori

Come evidenziato al punto 1.2, la finalità prioritaria della cooperativa è operare per garantire un lavoro dignitoso alle persone svantaggiate, come occupazione stabile all'interno della cooperativa o come base per il loro inserimento in altre aziende. Ad oggi (2021), il numero di lavoratori impiegati nella cooperativa è: 11 abili e 13 disabili assunti con contratto a tempo indeterminato, 5 borse lavoro, oltre a 19 disabili provenienti da due cooperative di tipo A (Nazaret di Arese e 3S di Lainate), inseriti con servizio formazione all'autonomia e progetti socializzanti e 1 disabile come stage di preparazione, per un totale di 49 persone. Cinque disabili sono assunti in attuazione dell'art. 14 della D.Lgs. 276/03 che consente ad una azienda di affidare alla nostra cooperativa una commessa di lavoro di importo tale che permetta a noi di assumere un disabile in sua vece. Nel grafico 1 è riportata la loro distribuzione per fasce di età e nel grafico 2 la loro suddivisione per sesso. I comuni di provenienza del personale sono: Lainate, Rho, Cornaredo, Pogliano, Nerviano, Origgio, Arese e Saronno. Tutto il personale gode nei giorni lavorativi di una pausa d'intervallo di 20 minuti sia al mattino sia al pomeriggio (10:15-10:35; 15:25-15:45). Un elemento da sottolineare per il suo grande valore sociale è l'attaccamento che tutti i dipendenti -abili e disabili, disabili in stage e in formazione- mostrano nei confronti della cooperativa. Nonostante la gravità dell'epidemia pandemica nel nostro territorio, la nostra cooperativa ha effettuato solo una chiusura, dal 23/03/20 al 17/04/20. Del personale solo tre dipendenti si sono ammalati di Covid.



Grafico 1



Grafico 2

2.2 I Livelli Contrattuali

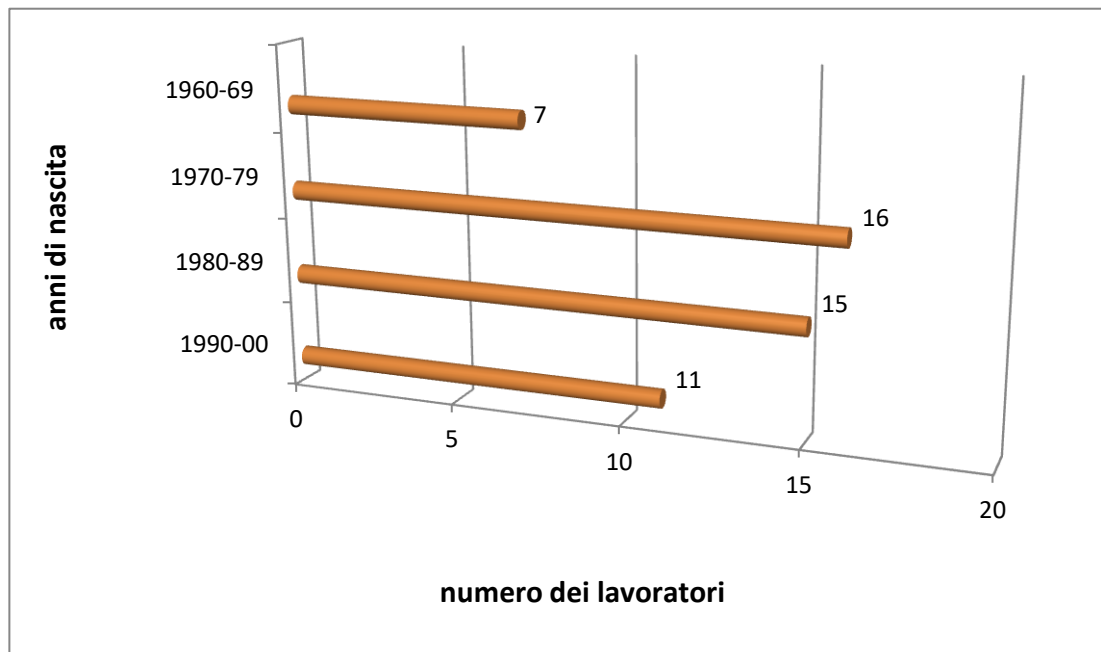
I dipendenti della cooperativa sono regolati dal contratto collettivo nazionale per le “Lavoratrici e i Lavoratori delle Cooperative del settore socio-sanitario ed assistenziale e d’inserimento lavorativo” del 30 Luglio 2008. Nel grafico 3 è riportata la distribuzione delle fasce stipendiali. Gli stipendi annui sono compresi, in relazione alle ore di lavoro effettuate, tra un massimo di 22.577,68 € e il minimo di 14.540,84 €.

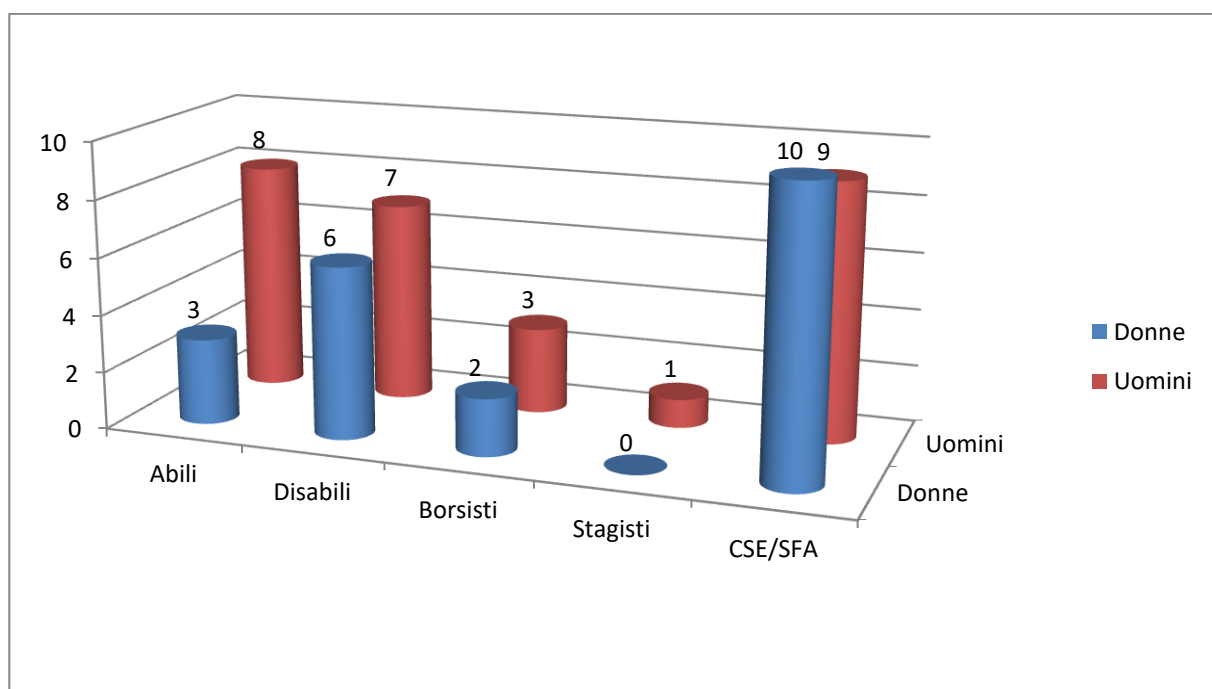

Grafico 3

2.3 I Soci

Al 31 dicembre 2020 i soci della cooperativa erano 80 persone fisiche e 2 giuridiche, la Coop Italia e le ACLI di Lainate (grafico 4). Sempre a causa della pandemia, il contributo dei soci e volontari all'attività lavorativa si è fortemente ridotto e questo si è riflesso sia sul bilancio sia sulle attività sociali.

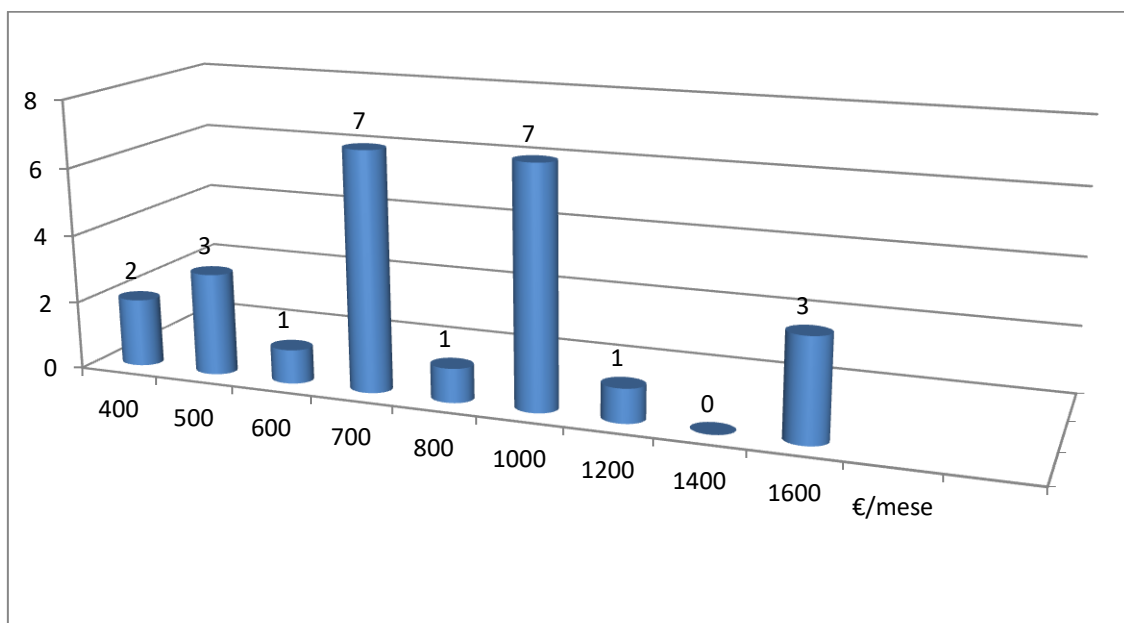

Grafico 4

2.4 I Volontari

I volontari, uomini e donne, sono una risorsa importante per la cooperativa. Ad oggi, si contano più di cento volontari che, con il loro impegno e le loro competenze di lavoro, gestionali e organizzative, aiutano la cooperativa a crescere. La maggioranza proviene dai comuni di Lainate e di Origgio, ma sono presenti anche alcuni provenienti dagli altri comuni del territorio citati al punto 2.1. (Grafico 5)

Nel grafico 6 è riportata la distribuzione dei volontari per fasce di età. Nel grafico 7 invece si può trovare la distribuzione dei volontari nei turni diurni e serali divisi per sesso. Nel grafico 8 sono riportate le ore lavorate dai volontari nell'anno 2020 per mese, distribuite nei turni diurni. A causa del Covid-19 i turni serali sono stati sospesi.

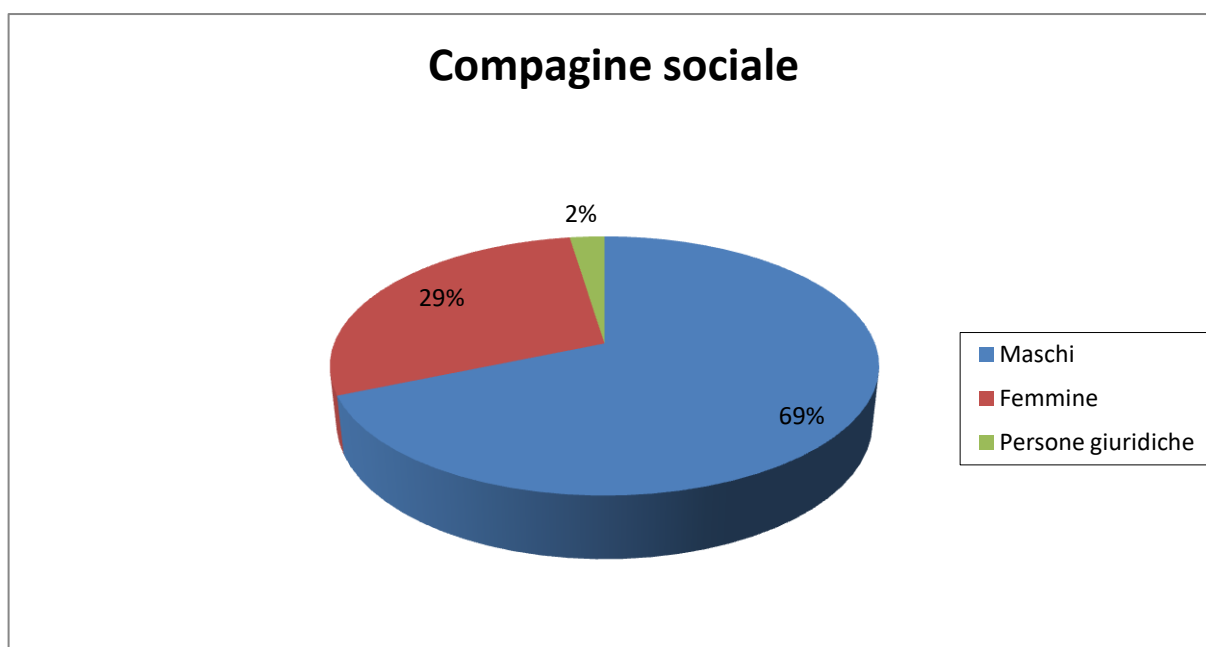
Tutti i volontari sono organizzati nell'associazione "AMICI DELLA COOPERATIVA". Il valore economico del lavoro dei volontari per l'anno in esame è stato valutato in circa 50 mila € riferendosi ad un monte ore lavorato di quasi 7.000 ore, molto inferiore al contributo degli anni precedenti evidenziando un calo a causa del Covid. I volontari in genere non percepiscono nessun rimborso spese. Solo i volontari che usano il mezzo di trasporto personale per svolgere compiti per la cooperativa hanno un rimborso max di 150,00 € mensili.



Grafico 5



Grafico 6

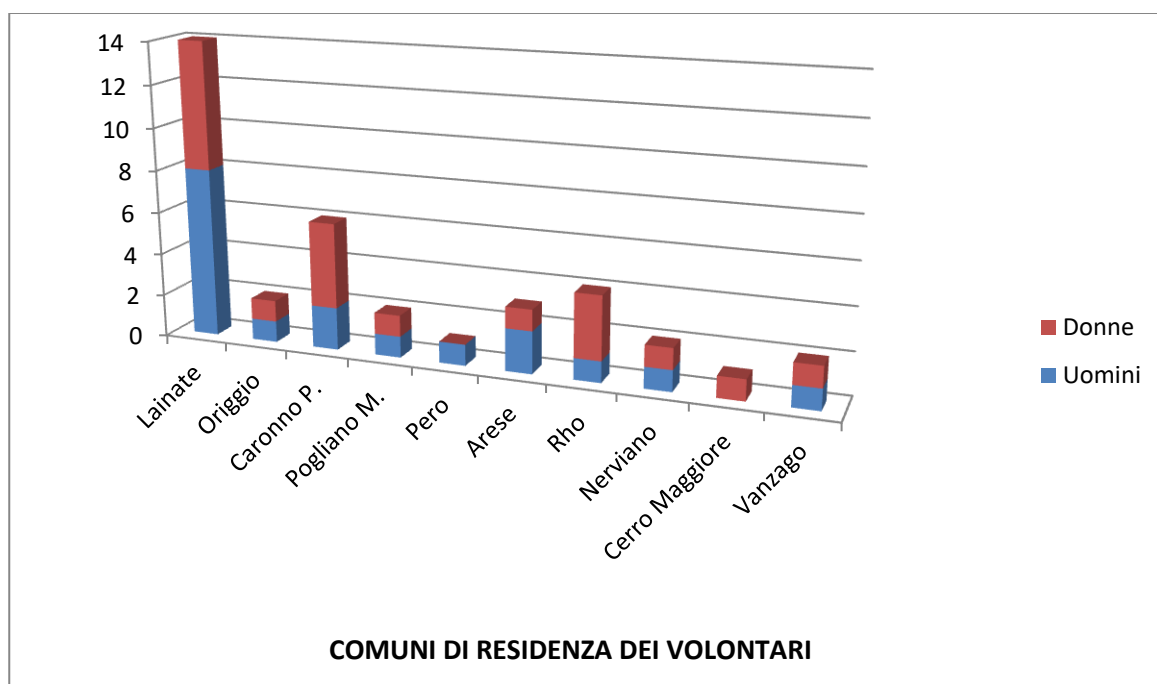

Grafico 7

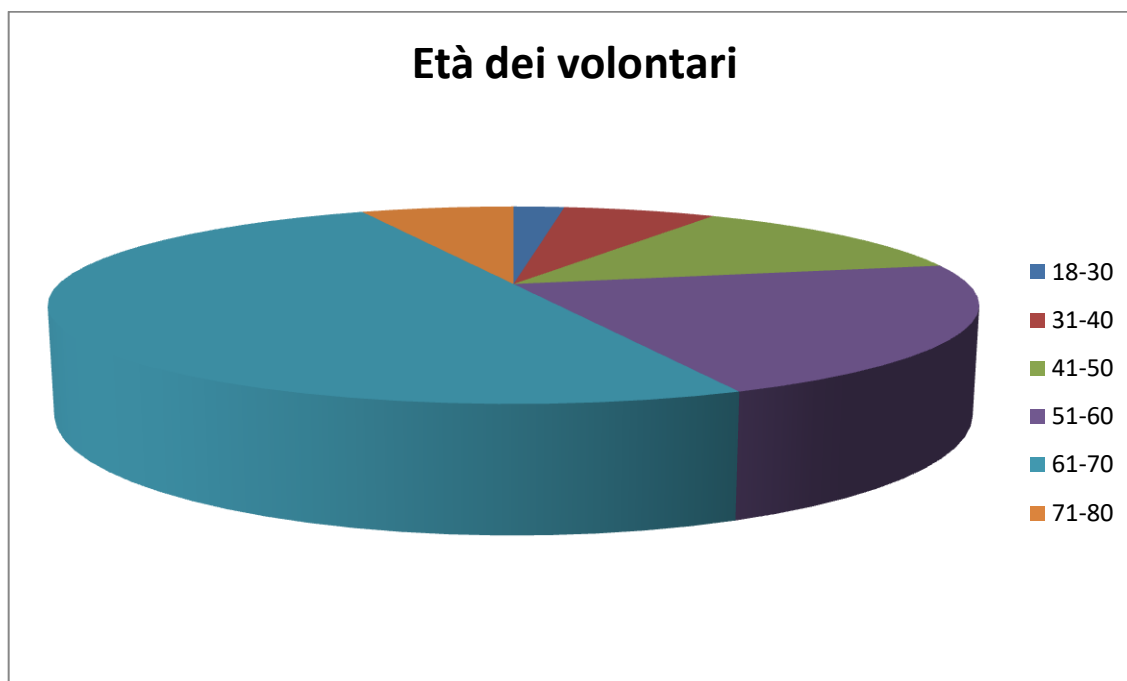

Grafico 8

2.5 I Portatori di Interessi

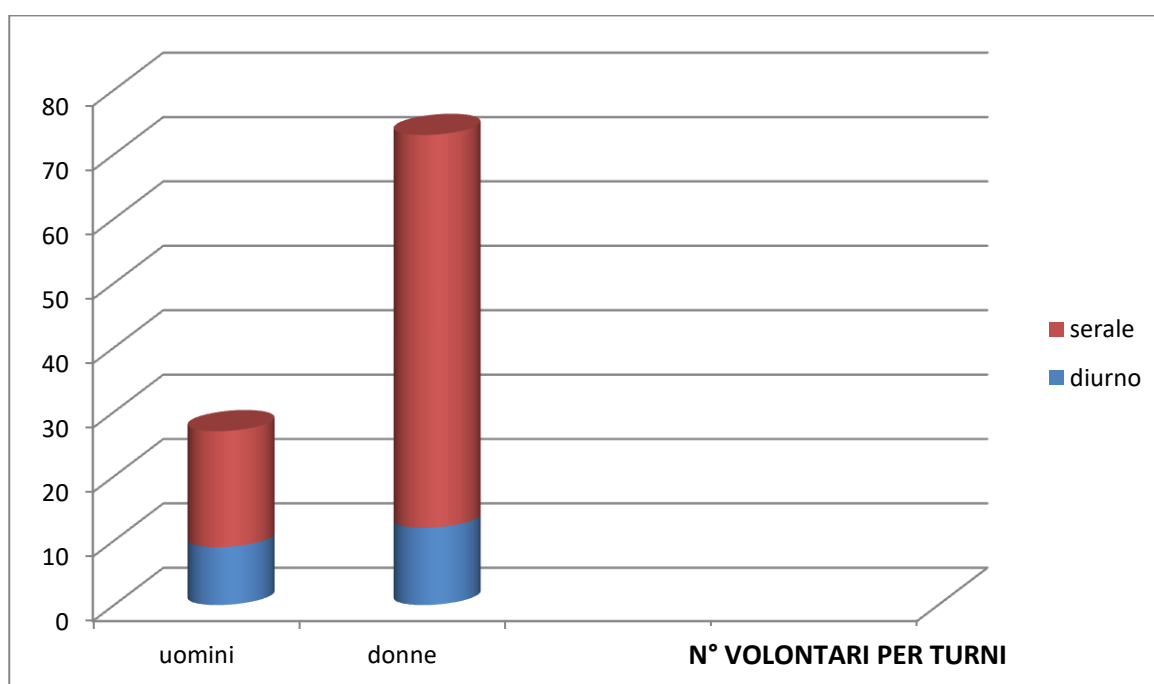
Sono definiti portatori d'interesse tutti coloro che per vari motivi interagiscono con la cooperativa durante l'anno in esame.

Possiamo dividere i portatori d'interesse in due categorie: i portatori di interesse interni, in cui comprendiamo i soci lavoratori, i soci volontari, i dipendenti, i collaboratori e, perché no, i semplicemente volontari, già indicati nei grafici e nelle tabelle e già indicati ai punti 2.1, 2.2, 2.3 e 2.4 e i portatori di interessi esterni che sono riportati nella tabella n.2. Come portatori esterni abbiamo considerato le aziende che ci commissionano lavori durante l'anno, gli Enti locali con i servizi sociali da dove provengono i dipendenti, i borsisti e i volontari; la Provincia e la Regione per le leggi le norme e le regole che ci riguardano; le associazioni di settore, le altre cooperative sociali che hanno dei rapporti con la nostra, i servizi formativi all'autonomia, le Banche e le associazioni imprenditoriali. Nel grafico 9 è riportato il valore delle commesse che nel corso del 2020 sono state lavorate dalla cooperativa.

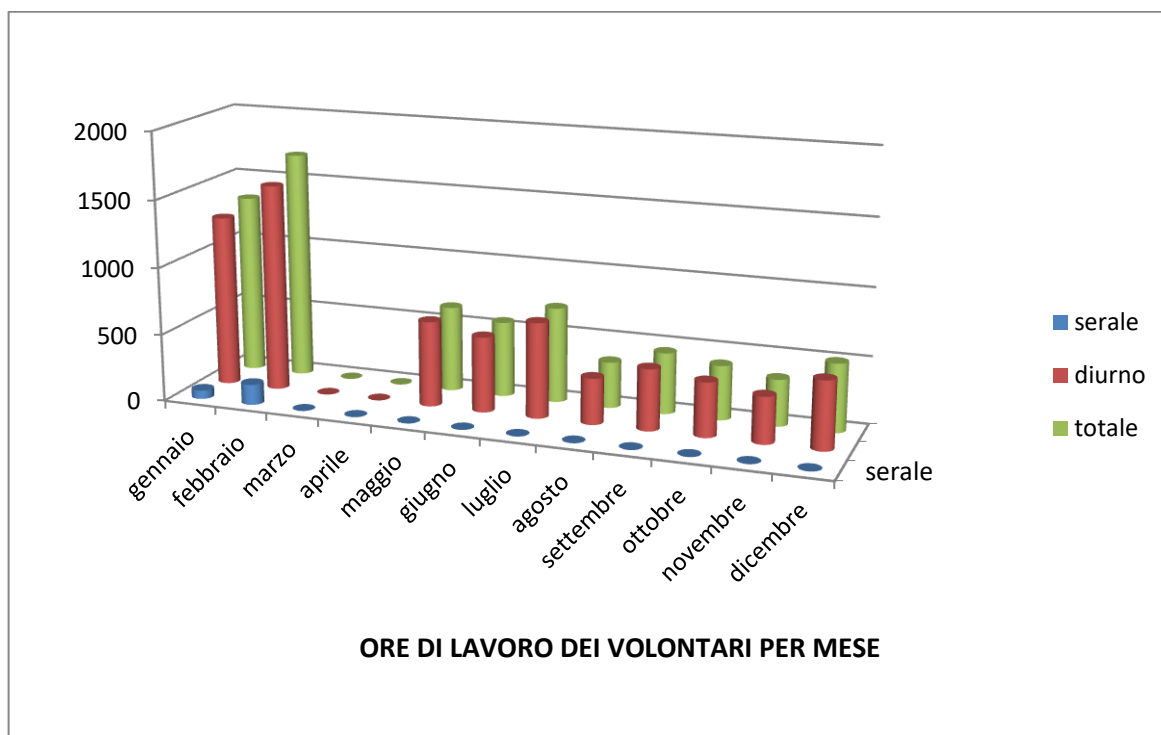

Grafico 9

CLIENTI	
Elettrotecnica Rold	Pidielle
Cartix	PPG
Cromas	Engineering Service
Eurofoam	Recuperator
Garaventa	Gelson
Scotsman Ice	Ri.plast
Eurovetrocap	Nim Wave
Icsea Helen Seward	Walmec
Perfetti Van Melle	Cooperativa Sociale IL GRAPPOLO
Carlo Gavazzi Logistics spa	Cooperativa Mondi Possibili
Optima	A.D.P. srl

Urban Logistica	
ENTI LOCALI E REGIONE	SERVIZIO FORMATIVO ALL'AUTONOMIA
Comune di Lainate	Cooperativa sociale "3S"
Comune di Rho	Cooperativa sociale "Nazaret"
Comune di Cornaredo	Cooperativa sociale "Serena"
Comune di Pogliano	Cooperativa sociale "La Cordata"
Comune di Nerviano	BANCHE
Comune di Origgio	Unipol Banca
Comune di Arese	
Comune di Saronno	
Provincia di Milano	
Regione Lombardia	
CONSORZI	ALTRI
Lega cooperative	Amici della Cooperativa CSLS
Cooperho	Coop. Italia di Lainate
Mestieri Lombardia	A.S.G.E.A.A.F.
	ACLI di Lainate
	Lions Club Lainate

Tab.2

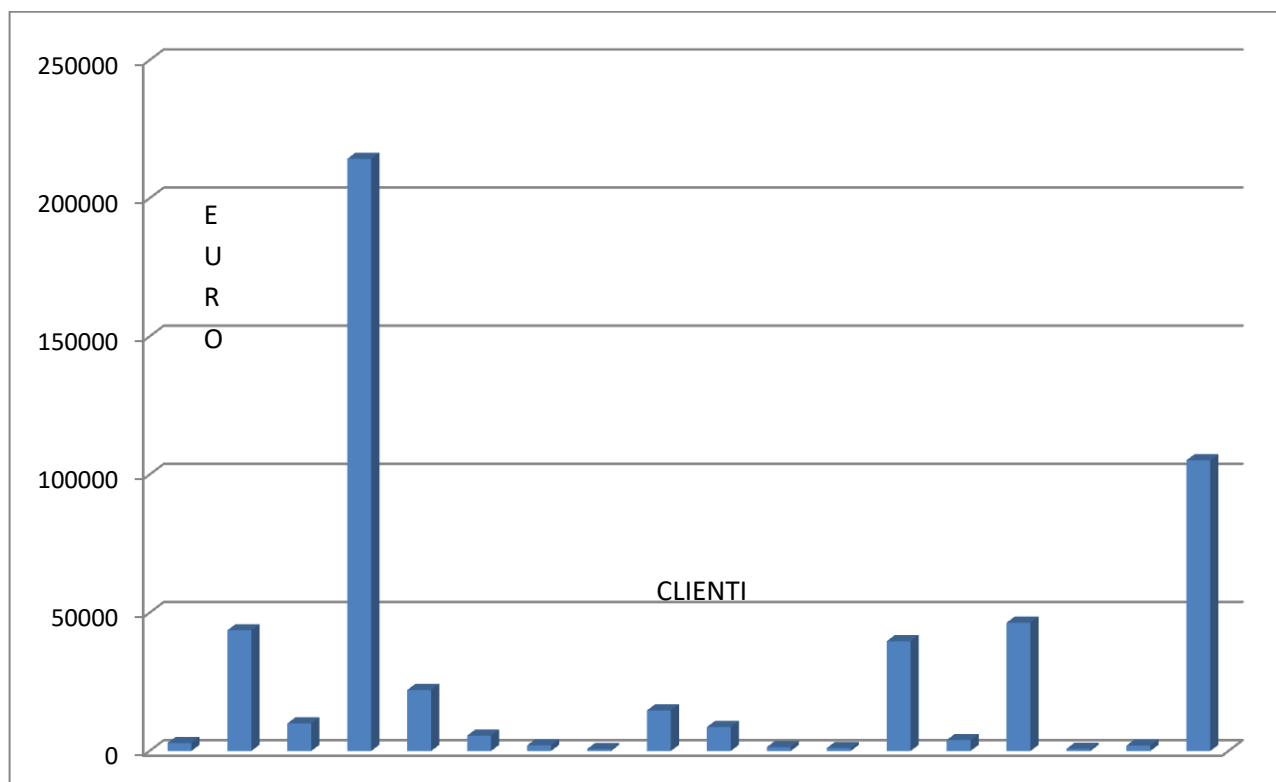
3 La Dimensione Economica

3.1 I Settori di Attività

Lo statuto della cooperativa all'art. 4 prevede che la stessa possa svolgere un'ampia tipologia di attività che va dalla produzione e commercializzazione di manufatti alla gestione di vari servizi, dalla gestione di pubblici esercizi alla gestione di edicole di giornali, all'agricoltura, ecc., ma al momento, le attività svolte riguardano: lavori di montaggio, assemblaggio e confezionamento di apparecchiature meccaniche, elettriche e elettroniche, confezionamento di prodotti cosmetici e per l'igiene della persona.

3.2 Dati di Bilancio 2020

Il bilancio d'esercizio 2020 presenta un decremento (-159.508,00 €) dei ricavi da prestazione lavorativa rispetto al 2019. È diminuito il numero di aziende che durante l'anno ci hanno commissionato lavori. L'utile dell'esercizio è di 2.291 €. Di seguito viene riportato il Conto economico riclassificato e alcuni indicatori prestazionali.

BILANCIO SOCIALE - RICLASSIFICAZIONE DEL VALORE AGGIUNTO		2020		2019	
VALORE AGGIUNTO GLOBALE					
A VALORE DELLA PRODUZIONE					
Ricavi delle vendite e delle prestazioni	A1	518.762		678.270	
Variazione delle rimanenze di prodotti in corso di lavorazione, semilavorati e finiti	A2	0		0	
Variazione di lavori in corso su ordinazione	A3	0		0	
Incrementi di immobilizzazioni per lavori interni	A4	0		0	
Altri ricavi e proventi della gestione caratteristica, contributi in conto esercizio	A5	68.448		59.082	
TOTALE A)		587.210		737.352	
B COSTI INTERMEDI DELLA PRODUZIONE					
Per materie prime, sussidiarie, di consumo e di merci	B6	22.241		21.183	
Per servizi	B7 (b)	47.436		57.717	
Per godimento di beni di terzi	B8	2.797		1.329	
Variazione delle rimanenze di materie prime, sussidiarie, di consumo e merci	B11	-200		900	
Accantonamenti per rischi	B12	0		80.000	
Altri accantonamenti	B13	0		0	
Oneri diversi di gestione	B14 (b)	12.604		19.001	
TOTALE B)		84.878		180.130	
VALORE AGGIUNTO CARATTERISTICO LORDO (A-B)		502.332		557.222	
C COMPONENTI ACCESSORI E STRAORDINARI					
Saldo gestione accessoria (ricavi accessori-costi accessori - escluso C17)	(C15+C16+C17bis+D18)-(C17bis+D19)	1.257		1.032	
Saldo componenti straordinari (ricavi straordinari-costi straordinari) tranne eventuali liberalità	A5 (b)-B14 (c)	0		0	
TOTALE C)		1.257		1.032	
VALORE AGGIUNTO GLOBALE LORDO (A-B+C)		503.589		558.254	
Ammortamenti e accantonamenti	B10	51.146		50.925	
* VALORE AGGIUNTO GLOBALE NETTO (A-B-/+C-Ammortamenti)		452.443		507.329	
VALORE AGGIUNTO GLOBALE (valore aggiunto globale netto + contributo volontari)		452.443		507.329	
PROSPETTO DI RIPARTO DEL VALORE AGGIUNTO GLOBALE NETTO		VAL. ASS.	%	VAL. ASS.	%
A) REMUNERAZIONE DEL PERSONALE					
Personale dipendente	B9	420.736	92,99%	449.066	88,52%
Personale non dipendente	B7 (a)	12.412	2,74%	11.244	2,22%
B) REMUNERAZIONE DELLA PUBBLICA AMMINISTRAZIONE					
Imposte indirette	B14 (a)	0	0,00%	0	0,00%
Imposte dirette	E22	0	0,00%	0	0,00%

C) REMUNERAZIONE DEL CAPITALE DI CREDITO					
Oneri per capitali a breve e lungo termine	C17				
Interessi riconosciuti ai soci per risparmio sociale	C17 (a)	0	0,00%	0	0,00%
Altri oneri per capitali a breve e lungo termine	C17 (b)	17.004	3,76%	23.149	4,56%
D) REMUNERAZIONE DEL CAPITALE E DELL'AZIENDA					
Risultato d'esercizio - perdita					
Risultato d'esercizio - utile					
Incremento riserva legale e altre riserve indivisibili		2.222	0,49%	23.154	4,56%
3% fondo mutualistico		69	0,02%	716	0,14%
* VALORE AGGIUNTO GLOBALE NETTO		452.443	100,00%	507.329	100,00%

INDICATORI	2020	2019
ROI (Risultato operativo/capitale investito netto)	+0,86%	+2,14%
ROE (Reddito netto/mezzi propri)	+0,41%	+4,25%
INDICE DI LIQUIDITA' (disp.liquide + crediti a breve)/ Passività correnti	1,208	0,985

Il bilancio si chiude ancora in attivo grazie al differimento di tre rate del mutuo e dei due prestiti del Banco BPM

4 L'Azienda e l'ambiente

La sede operativa della cooperativa consiste in un capannone di 2.100 mq che è diviso in un'area di lavoro di 1.300 mq e in un'area magazzino di 800 mq. Completa l'edificio una parte a uffici di 300 mq e una parte di 300 mq a servizi, spogliatoi e locale mensa. L'intero complesso sorge su un'area di 5.800 mq. Per l'acquisto e la ristrutturazione dell'immobile la cooperativa ha speso 1.450.000,00 €. La ristrutturazione è stata realizzata nel rispetto integrale delle normative urbanistiche vigenti. Le attività produttive che vengono svolte nel capannone non hanno comportato e non comportano la produzione di inquinanti solidi, liquidi o gassosi, né di rifiuti industriali di tipo speciale.

Gli scarti delle varie lavorazioni, i bancali, i contenitori e i diversi involucri dei materiali in arrivo vengono restituiti alle ditte committenti. La carta e i cartoni vengono consegnati ad uno smaltitore autorizzato. L'umido prodotto dalla mensa, i rifiuti solidi urbani e la plastica sono raccolti dal servizio comunale. I processi produttivi della cooperativa sono svolti nel rispetto delle regole e delle leggi sulla sicurezza (81-2008 e 106-2009) e per la salvaguardia dell'ambiente. L'acqua igienico-sanitaria defluisce nella rete fognaria comunale.

5 La Comunicazione

La comunicazione riveste un aspetto cruciale per valorizzare l'immagine della cooperativa, per far conoscere chi siamo, cosa facciamo, come lo facciamo, perché lo facciamo e cosa ci può servire o esserci utile per raggiungere gli obiettivi sociali prefissati. Uno strumento di comunicazione importante è il Bilancio Sociale che viene distribuito ai soci, ai dipendenti, alle associazioni imprenditoriali e alle altre associazioni ONLUS del territorio, ai volontari e alle aziende ed enti committenti. Un altro strumento ritenuto valido che usiamo è una scheda sintetica, indirizzata principalmente verso le aziende, redatta con un linguaggio chiaro e semplice che riporta la missione, i dati riguardanti la sede, l'ambito territoriale in cui opera la cooperativa, le tipologie di lavoro effettuate e che possiamo fare, il personale e le sue

competenze. Infine, riteniamo importantissima e sempre valida la comunicazione verbale con tutte le persone con le quali, di volta in volta, veniamo in contatto anche al di là di questioni direttamente legate alla cooperativa.

6 Prospettive Future

Dalla fondazione ad oggi la cooperativa è cresciuta con continuità, fino ad essere una realtà importante tra le cooperative di tipo B del Nord-Ovest milanese. Tale crescita deve continuare; la rendono necessaria le continue richieste di inserimento lavorativo che pervengono da Lainate e dai comuni del circondario.

Per continuare la crescita servono nuove commesse possibilmente durature nel tempo. La ricerca di nuovi clienti è sempre attiva ed è stata estesa anche ai settori produttivi diversi da quelli per noi tradizionali e già qualche risultato è stato ottenuto. Continua la ricerca di un prodotto nostro, da commercializzare con il nostro marchio. Un'altra idea, da molto tempo perseguita, il "progetto Oasi Sociale", riguarda anche l'avvio di un'attività agricola indirizzata alla produzione di ortaggi e piccoli frutti. La nostra sede dispone di ampi spazi per avviare nuove tipologie di attività e di aumentare conseguentemente il numero di dipendenti, in particolare persone disabili.

Un'idea da valutare, riguarda la possibilità di subentrare in qualche piccola azienda in situazione di passaggio generazionale.

7 Riferimenti Normativi

Il presente bilancio sociale è stato redatto secondo le linee guida predisposte dall'art. 14 del decreto legislativo n° 117/2017.

Il bilancio sociale è stato presentato e condiviso nell'assemblea dei soci dell' 08/07/2021 e, se possibile, verrà presentato in una riunione pubblica entro settembre 2021.

8 Conclusioni

Dobbiamo considerare il 2020 un pesante incidente di percorso, ma già nei primi mesi del 2021 abbiamo segnali di ripresa dalle commesse dei nostri tradizionali clienti. Siamo determinati a continuare il nostro cammino e riprendere i nostri progetti di sviluppo.

Redatto da Livio Canzi e Aldo Crippa

Il Presidente

(Livio Canzi)

